

# ELLEZELLES

Cœur des Collines



## SOMMAIRE

- P. 2** VŒUX MAYORAUX  
EDITO
- P. 3** LE CONSEIL D'ACTION SOCIALE
- P. 4** CONSEIL CONSULTATIF DES AÎNÉS  
TRAVAUX DU BUIS  
ENDUISAGES ANNUELS  
AMÉNAGEMENT DU BAS DE LA PLACE
- P. 5** INFRASTRUCTURE INFORMATIQUE  
SÉCURITÉ ROUTIÈRE
- P. 6** SERVICES À LA POPULATION
- P. 7** ACTIVITÉS HEBDOMADAIRES  
RÉUNIONS D'ASSOCIATIONS
- P. 8** CALENDRIER DES FÊTES

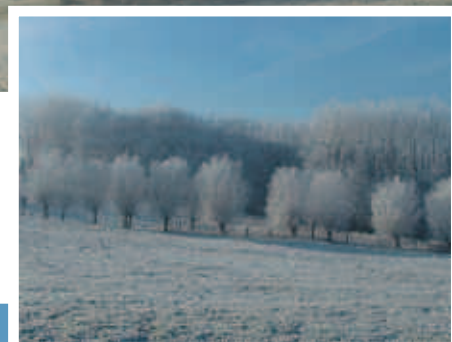
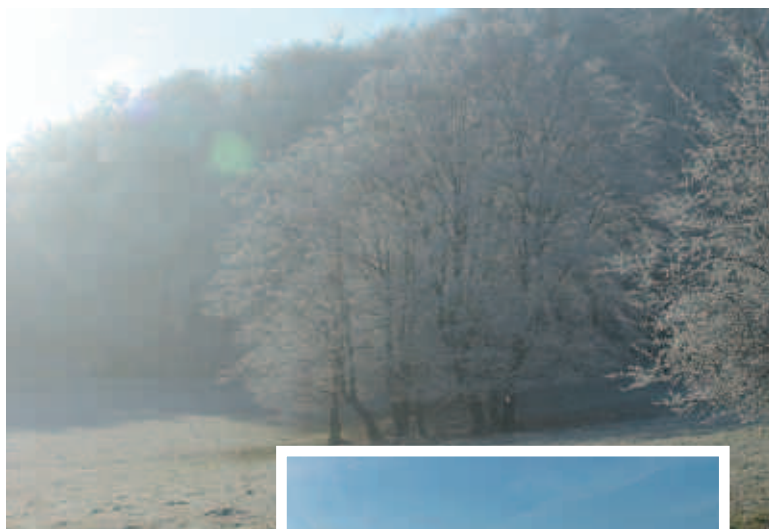

**Bulletin  
Communal**

**Quadrimestriel  
n° 4  
Janvier-Février  
Mars-Avril  
2008**

*Bonne et heureuse  
Année 2008*

# VŒUX MAYORAUX

Comme le veut la tradition, je vous présente, en mon nom personnel et au nom de mes collègues Echevins, nos meilleurs vœux en ce début d'année.

Je le fais bien naturellement et sincèrement pour vous et pour tous ceux qui vous sont chers. Puissiez-vous tout au long de cette année 2008 jouir d'une bonne santé et vivre en paix.

A côté de ces vœux, je formule également d'autres souhaits pour nous, habitantes et habitants de notre belle entité.

Je rêve en effet en ce début d'année d'une commune toujours plus sûre et plus solidaire, dans laquelle les concitoyens vivent en bonne harmonie.

C'est dans cette optique que l'accent sera mis sur la sécurité et plus particulièrement la sécurité routière (voir article ci-après) et que le Conseil Consultatif des Aînés sera mis en place (voir autre article).

Aussi bien la sécurité que la convivialité, sont de la responsabilité de chacun d'entre nous.

C'est ensemble que nous devons veiller à respecter ceux qui nous entourent et à leur apporter ce petit plus qui fait que la vie en société est plus agréable, tant pour ceux qui donnent que pour ceux qui reçoivent.

Œuvrons pour une commune où il fait bon vivre ensemble.

Que notre slogan soit «Le réchauffement climatique : non ! Le réchauffement de la société : oui !»

D'avance, merci à toutes celles et tous ceux qui y contribueront.

Votre Bourgmestre



## EDITO

Avec ce numéro, nous terminons le cycle de présentation de vos mandataires communaux avec celle de vos représentants au Conseil de l'Action Sociale. Ceux-ci ont la lourde mission de venir en aide à ceux qui rencontrent un accident de l'existence et d'organiser toute une série de services à la population.

En plus de sa distribution toutes boîtes, ce bulletin sera remis aux nouveaux habitants de l'entité lors d'une réception en leur honneur courant février.

Il renferme donc à nouveau toute une série d'informations utiles sur les services offerts aux citoyens en plus du maintenant traditionnel calendrier quadrimestriel.

C'est d'autant plus nécessaire que, chaque année, ce n'est pas loin de 300 personnes qui s'inscrivent au registre de la population : nouveaux nés, nouveaux habitants, personnes de retour au village après quelques années « d'exil »...

A tous, nous souhaitons la bienvenue.

Que notre commune soit une commune où chacun se sente chez lui !

Que tous osent participer aux nombreuses activités de notre village. Qu'ils apprennent à connaître nos commerçants, producteurs locaux, nos sociétés, notre folklore, nos écoles,...

Que par leur dynamisme ils contribuent à cette alchimie qui fait que l'on se sent si bien chez nous.

C'est le vœu que nous formulons, pour tous.



# LE CONSEIL DE L'ACTION SOCIALE



Dany RASSON (PS)  
Président CPAS  
51 ans  
Directeur d'école  
GSM : 0478 64 33 14  
[dany.rasson@ellezelles.be](mailto:dany.rasson@ellezelles.be)



Michel DECROÏE (CDH)  
50 ans  
Magasinier  
068 44 83 71  
GSM : 0497 19 63 59  
[michel.decroie@skynet.be](mailto:michel.decroie@skynet.be)



Catherine HERBECQ (MR)  
43 ans  
Employée  
068 44 87 34  
[catherine\\_herbecq@hotmail.com](mailto:catherine_herbecq@hotmail.com)



Claudine LOSSIGNOL (CDH)  
56 ans  
Retraitée  
GSM : 0496 42 41 33



Valérie PATERNOTTE (PS)  
39 ans  
Fonctionnaire  
GSM : 0478 37 05 22  
[paternotteval@hotmail.com](mailto:paternotteval@hotmail.com)



Vincent RAMU (CDH)  
30 ans  
Chimiste  
GSM : 04998 69 50 09  
[ramuvinc@yahoo.fr](mailto:ramuvinc@yahoo.fr)



Vincent RENARD (MR)  
46 ans  
Agriculteur - Entrepreneur  
GSM : 0475 65 92 67

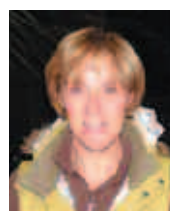

Christine SPILEERS (CDH)  
46 ans  
Infirmière indépendante  
GSM : 0495 32 93 20  
[spileerschistine@skynet.be](mailto:spileerschistine@skynet.be)



Joël VANDEREECKEN (PS)  
50 ans  
Employé  
GSM : 0476 25 25 41  
[vandereecken\\_joel@skynet.be](mailto:vandereecken_joel@skynet.be)



Annie RIVIERE  
Secrétaire CPAS  
57 ans  
068 54 42 35  
[annie.riviere@ellezelles.be](mailto:annie.riviere@ellezelles.be)

## **C**ONSEIL CONSULTATIF DES AÎNES

Le Conseil Communal a décidé de créer le Conseil Consultatif des Aînés.

Cette décision a reçu l'aval du pouvoir de tutelle. L'appel à candidatures est lancé dans ce bulletin communal.

Mais, de quoi s'agit-il exactement?

Le Conseil Consultatif des Aînés est un organe d'avis et d'étude. Il a pour mission de faire connaître les besoins des aînés et sert de relais entre la population des aînés et le pouvoir communal.

Il informe les aînés dans les domaines qui les concernent plus particulièrement et propose des activités, des distractions et des formations donnant également aux aînés l'occasion de se côtoyer dans un esprit convivial et constructif.

En plus d'encourager toutes actions contribuant à la défense du bien-être de la personne âgée, il vise à mettre en place des relations intergénérationnelles enrichissantes, tant pour les aînés que pour ceux qui profitent de leur expérience.

Mise en place.

Dans le Conseil Consultatif des Aînés, chaque commune de l'entité est représentée proportionnellement à son nombre d'habitants.

Il est composé d'un total de dix à quinze personnes de soixante ans et plus siégeant avec voix délibérative à titre personnel et/ou représentant l'éventail de leurs associations représentatives.

Les deux tiers au maximum des membres du CCA sont du même sexe.

**Les candidatures (avec motivation si souhaité) doivent être expédiées ou déposées par écrit, et jusqu'au vendredi 15 février au plus tard, au Collège des Bourgmestre et Echevins 14, rue Saint Mortier 7890 Ellezelles**

## **T**RAVAUX DU BUIS

Suite et malheureusement pas fin!

Les problèmes d'instabilité du terrain ayant été enfin réglés, le timing prévoyait la pose d'une sous fondation et ensuite d'une première couche de tarmac avant les fêtes.

La pose de la sous fondation a été accompagnée de pluies très denses et récurrentes pendant une semaine, rendant cette couche semblable à de la boue. Il est évident que la pose de tarmac sur une telle base aurait produit un résultat désastreux dans le temps. C'est pourquoi l'entreprise et les responsables du chantier ont préféré laisser sécher le terrain avant d'entreprendre, après les fêtes de fin d'année, la pose d'une première couche de tarmac.

Nous tenons à rappeler que le retard de plusieurs mois dans la réalisation de ce chantier est indépendant de notre bonne volonté.

Nous remercions les riverains et les usagers de ce tronçon pour toute leur patience et leur compréhension. Nous continuerons à veiller à ce que les travaux se poursuivent pour le meilleur résultat et dans les meilleurs délais.

## **E**NDUISAGES ANNUELS

Complémentairement aux travaux évoqués ci-dessus, la première portion du Buis allant jusqu'à l'église de Lahamaide a fait l'objet d'un double enduisage visant à protéger la chaussée réalisée il y a une dizaine d'années.

Le même traitement préventif était prévu pour d'autres routes, mais un problème technique au niveau de l'entreprise a provoqué un retard de trois semaines, suivi de conditions météorologiques défavorables. Le tout a amené l'entrepreneur, pour éviter d'effectuer un travail bâclé, à remballer son matériel et à postposer l'enduisage au printemps prochain....

Ne soyez donc pas étonné de voir le tas de gravier passer l'hiver au niveau du parking du terrain de football d'Ellezelles.

Mieux valait remettre ce travail que le bâcler avant de recharger le matériel à la hâte.

Patience donc, et le résultat devrait être satisfaisant.

## **A**MENAGEMENT DU BAS DE LA PLACE D'ELLEZELLES

Ce projet vous a été présenté dans le numéro de janvier 2007.



Il a maintenant reçu l'approbation de l'urbanisme et le soutien financier du Ministre Lutgen.

Les travaux vont pouvoir commencer au **printemps 2008**.

A terme, ce seront six appartements, une salle polyvalente de 200 places, des salles de réunion pour sociétés, un local ONE et un salon de dégustation qui occuperont le «trou» de la place.

## **I**NFRASTRUCTURE **INFORMATIQUE COMMUNALE**

Ce mois de décembre a vu le renouvellement complet de l'infrastructure informatique communale.

Une étude menée mi-2007 avait mis en évidence la nécessité de certaines adaptations.

Le **matériel a été renouvelé et uniformisé** afin de réduire les coûts de maintenance, de sécuriser les données et d'améliorer l'accessibilité informatique aux services communaux.

Certains services qui ne disposaient pas encore de **logiciels adaptés à leur métier** s'en sont vu dotés.

Nous sommes aujourd'hui mieux équipés pour répondre efficacement aux demandes de nos concitoyens.



Le prochain chantier est la création d'un **site internet vraiment interactif** qui permette à chacun de commander les documents qu'il souhaite avant de passer les retirer à la commune. Nous y reviendrons dans un prochain numéro.

## **S**ECURITE ROUTIERE

Il ne se passe pas une semaine sans que nous entendions : "Il va bientôt y avoir un accident dans ma rue", "Les gens roulent comme des fous dans mon chemin", ...

### **Règle n°1 :**

Chaque conducteur est responsable de son comportement. Mettez tous les panneaux que vous voulez, cela n'empêchera jamais les inconscients d'outrepasser les règles élémentaires de sécurité. Une seule solution dans ce cas : la peur de la sanction, et, sanction il y aura.

Ne voulant pas prendre les conducteurs au dépourvu, nous avons fait l'acquisition d'un radar préventif. Avec le concours de la police locale, ce dernier sera placé aux endroits sensibles afin de faire prendre définitivement conscience à chacun de la vitesse à laquelle il roule réellement et au risque qu'il ferait courir de ce fait.

A la période préventive succèdera la phase répressive.

### **Règle n°2 :**

Une signalisation adéquate.

On pourrait placer des panneaux de limitation dans quasi toutes les routes de l'entité. Les professionnels de la sécurité routière vous le diront : trop de panneaux nuisent au résultat souhaité.

C'est la raison pour laquelle nous nous sommes adressés à l'Institut Belge de la Sécurité Routière pour faire une analyse sur place des zones à mettre en "zone 50", des centres de villages signalés par des panneaux avec lettres ou dessins noirs sur fond gris, des tronçons dans lesquels il convient de réduire la vitesse (par exemple Marloyaux).



Les limites des trois centres ont été fixées, et les panneaux seront bientôt placés, voire déplacés. Quant aux "zones 50", elles intéressent l'Aulnoit et la zone Beaufaux-Mont, deux zones dans lesquelles la densité d'urbanisation a complètement changé la donne.

De l'avis même du responsable de l'IBSR, cette liste des zones à limitation de vitesse n'est pas exhaustive; ce n'est peut-être qu'un début. Il faut savoir néanmoins que nous lui avons montré d'autres routes ou rues, mais que celles-ci lui ont semblé de densité d'habitation trop faible que pour pouvoir prétendre à une limitation, revenant avec l'argument déjà cité plus haut que le placement de trop de panneaux ne débouche sur rien de bon.

En résumé, la signalisation sera bientôt mise en place. Une phase de prévention permettra à chacun de bien se rendre compte de la situation. Ensuite, le nécessaire sera fait pour faire respecter les règles de prudence dans l'intérêt de tous.

## SERVICES A LA POPULATION

| Services généraux                        | Horaire  | Téléphone  |  |
|--|--|--|--|
| Accueil général                          | Du lundi au vendredi de 9h00 à 12h00<br>Le mercredi aussi de 14h00 à 16h00 | 068 54 42 10                                       | <a href="mailto:info@ellezelles.be">info@ellezelles.be</a>   |
| Secretariat                              | Même horaire   | 068 54 42 21<br>068 54 33 19 (fax)                 | <a href="mailto:secretariat@ellezelles.be">secretariat@ellezelles.be</a>                             |
| Finances                                 | Même horaire   | 068 54 42 23                                       | <a href="mailto:finances@ellezelles.be">finances@ellezelles.be</a>                                   |
| Population                               | Même horaire   | 068 54 42 12                                       | <a href="mailto:population@ellezelles.be">population@ellezelles.be</a>                               |
| Urbanisme                                | Même horaire   | 068 54 42 16                                       | <a href="mailto:urbanisme@ellezelles.be">urbanisme@ellezelles.be</a>                                 |
| Travaux                                  | Même horaire   | 068 54 42 15                                       | <a href="mailto:travaux@ellezelles.be">travaux@ellezelles.be</a>                                     |
| Logement                                 | Même horaire   | 068 54 42 11                                       | <a href="mailto:logement@ellezelles.be">logement@ellezelles.be</a>                                   |
| ADL – Fêtes                              | Même horaire   | 068 54 42 17                                       | <a href="mailto:adl-fetes@ellezelles.be">adl-fetes@ellezelles.be</a>                                 |
| Permanence administrative                | Samedi de 10h00 à 11h30  | 068 54 42 12                                       | Retrait de documents commandés, introduction de nouvelles demandes, mise à jour de cartes d'identité |
| CPAS — administration et titres-services | Jours ouvrables de 9h00 à 12h00  | 068 54 42 31<br>068 54 42 39 (fax)                 | <a href="mailto:cpas.info@ellezelles.be">cpas.info@ellezelles.be</a>                                 |
| CPAS Services sociaux                    | Jours ouvrables de 9h00 à 11h45 et sur rendez-vous                         | 068 54 42 36                                       | <a href="mailto:cpas.service.social@ellezelles.be">cpas.service.social@ellezelles.be</a>             |
| CPAS Médiation de dette                  | Sur rendez-vous  | 068 54 42 37                                       | <a href="mailto:cpas.mediationdedettes@ellezelles.be">cpas.mediationdedettes@ellezelles.be</a>       |
| CPAS Fond mazout                         | Mercredi et vendredi de 14h00 à 16h00                                      | 068 54 42 31                                       | <a href="mailto:cpas.info@ellezelles.be">cpas.info@ellezelles.be</a>                                 |
| Crèche (Rue Notre Dame, 45)              | Jours ouvrables de 6h15 à 18h30  | 068 84 33 10<br>068 84 35 10 (fax)                 | <a href="mailto:creche@ellezelles.be">creche@ellezelles.be</a>                                       |
| ONE (Rue de Renaix, 35)                  | Le mardi de 14h00 à 16h00  | 0499 57 28 31                                      | Le 3 <sup>ème</sup> mardi, pas de consultation mais une autre activité                               |
| ALE                                      | Lundi, Mercredi et Vendredi de 9h00 à 12h00                                | 068 54 42 30                                       | <a href="mailto:ale@ellezelles.be">ale@ellezelles.be</a>   |
| Archivistes Généalogistes                | Le vendredi sur rendez-vous  | 068 54 25 77 (après 19h00)                         | Service rendu par des bénévoles passionnés   |
| Permanence juridique                     | Deuxième jeudi du mois de 17h30 à 18h30                                    | 068 54 42 19                                       | Premier conseil juridique gratuit par un avocat du barreau de Tournai                                |
| Permanence "pensions"                    | Troisième jeudi du mois de 15h00 à 17h00                                   | 068 54 42 19                                       | Toutes informations sur votre pension par une fonctionnaire de l'Office National des Pensions        |
| Police locale                            | Jours ouvrables de 8h00 à 12h00<br>Mercredi de 13h00 à 16h00               | 068 27 06 20<br><br>En cas d'urgence<br><b>101</b> |  |

**Sauf mention contraire, une seule adresse : Rue St Mortier, 14 à 7890 Ellezelles**

## ACTIVITES HEBDOMADAIRES DANS L'ENTITE

| JOUR     | DE    | À     | ACTIVITÉ                                | OÙ                             |
|----------|-------|-------|---|--------------------------------|
| LUNDI    | 18h00 | 20h00 | Tae Kwondo                              | Beaubourg                      |
| MARDI    | 18h30 | 22h00 | Tir à l'Arc (la Fine Equipe)            | Beaubourg                      |
| MERCREDI | 17h00 | 18H00 | Sport pour Tous (gymnastique)           | Beaubourg                      |
|          | 18h15 | 19h15 | Yoga                                    | Ecole Libre (Visitation)       |
|          | 18h30 | 21h00 | Tennis de Table (entraînement)          | Beaubourg                      |
| JEUDI    | 18h00 | 20h00 | Tae Kwondo                              | Beaubourg                      |
|          | 19h30 | 22h00 | Répétition Fanfare Les Amis Réunis      | Salle "Chez Nous" (Ellezelles) |
|          | 20h00 | 22h30 | Tir à l'Arc                             | Beaubourg                      |
| VENDREDI | 17h00 | 19h00 | Cours de "Modern Jazz" (Ligue Familles) | Beaubourg                      |
|          | 19h30 | 23h00 | Tennis de Table (compétition)           | Beaubourg                      |
| SAMEDI   | 08h00 | 13h30 | Cours de musique (Fanfare Wodecq)       | Ecole Communale (Wodecq)       |
|          | 10h00 | 13h00 | Cours de "Modern Jazz" (Ligue Familles) | Beaubourg                      |
|          | 14h30 | 22h00 | Tennis de Table (compétition)           | Beaubourg                      |
|          | 20h00 | 23h00 | Répétition Fanfare                      | Ecole Communale (Wodecq)       |
| DIMANCHE | 14h00 | 17h30 | Patro (filles et garçons)               | Ecole Libre (Ellezelles)       |

## REUNIONS REGULIERES D'ASSOCIATIONS

### ACIH – AAM (Personnes handicapées)

Premier mardi de chaque mois de 14h00 à 17h30  
salle "Beaubourg" (Ellezelles) : Jeu de cartes

### AMICALE DE NOTRE TEMPS (Pensionnés)

- Premier vendredi du mois à 14h00  
au Martyre (Ellezelles) : Jeu de cartes
- Deuxième vendredi du mois à 14h00  
au Martyre : Scrabble
- Troisième mercredi du mois à 14h00  
au Martyre : Réunion + Jeu de cartes
- Deuxième et quatrième lundi à 14h00  
Club de marche au départ de la place d'Ellezelles

### CHORALE DES COLLINES

Le vendredi, tous les 15 jours, à partir du 8 février, à  
20H00  
salle "Beaubourg" (Ellezelles)

### ENTENTE CORDIALE (Pensionnés)

Premier mercredi de mars, juin, septembre et  
décembre à 14h30 à l'Ecole Communale (Wodecq)  
: Goûter

### PENSIONNES LIBERAUX

Premier jeudi du mois à 14h00 (sauf Juillet et Août)  
Réunion salle "Beaubourg" (Ellezelles)  
Jeux de société, jeu de cartes, table de conversation

### PENSIONNES SOCIALISTES

Dernier jeudi du mois à 15h00 (sauf vacances  
scolaires)  
salle "Beaubourg" (Ellezelles) : Goûter

# CALENDRIER DES MANIFESTATIONS DE L'ENTITÉ (Janvier – Avril 2008)

En ce qui concerne les activités régulières des clubs sportifs et autres associations, elles sont reprises à la page 7 de ce numéro.

## JANVIER

- Sam. 19** Souper des "Pierrots" organisé par l'association des parents de l'école libre à la Visitation rue du Pont, 54 à 19h00  
Assemblée Générale de l'ASBL Philharmonie Royale Ste Cécile de Wodecq - salle de l'école communale
- Dim. 20** Messe de Ste Cécile de la Chorale des Collines Eglise St Pierre aux Liens (Ellezelles) à 9h45  
Inauguration du verger conservatoire d'arbres fruitiers palissés - Parc Naturel - Eco-musée du Pays des Collines - 14h00
- Sam. 26** Concours de manille - F.C. Ellezelles - Complexe sportif

## FÉVRIER

- Ven. 1** Présentation du livre "Pigeon Vole" d'Anne Rieter Eco-musée du Pays des Collines - 20h00
- Dim. 3** Goûter de la Chandeleur - "Bethel" Gauquier org. Paroisse St Antoine de Padoue Grand Monchaut - 15h00
- Mar. 5** Séance d'information de Mme Eeckout de l'O.N.E. - Sécurité des enfants en voiture" rue de Renaix 35 - 14h00
- Ven. 8** Concours de manille de l'U.S. Wodecq salle des fêtes de l'école communale Wodecq à partir de 19h00
- Sam. 9** Soirée Orientale par les tenanciers du "Chez-Nous"
- Dim. 10** Conférence du Cercle Horticole - "Beaubourg" 9h30
- Mer. 13** Thé Dansant pour les 3x20 à l'occasion de la St Valentin - org. ASBL Action & Solidarité Eco-musée de La Hamaide - 14h30
- Ven. 15** Souper aux fromages de la paroisse St Pierre aux Liens - salle "Beaubourg" - à partir de 19h00
- Sam. 16** Carnaval par l'Amicale des Parents de l'école communale à Wodecq - après-midi 2ième Souper de l'échevin Guy Craye Ferme de Fourquepire - à partir de 18h00
- Dim. 17** Goûter des ménagères rurales (A.C.R.F.) salle de l'école communale à Wodecq Après-midi "scrine" - les Amis du Folklore salle "Beaubourg" - à partir de 15h00
- Mer. 20** Souper de "La Pédale Ellezelloise" salle "Chez-Nous" - 19h00  
Souper pour les classes de neige école communale à Wodecq - 19h00
- Jeu. 28** Goûter mensuel de l'amicale des pensionnés socialistes - salle "Beaubourg" - 15h00

## MARS

- Sam. 1** Fête de printemps - amicale des pensionnés libéraux - Ferme de Fourquepire
- Dim. 2** Dîner familial - école libre de La Hamaide
- Sam. 8** Barbecue du CDH - salle "Chez-Nous" Ellezelles - 19h30  
Grand Souper des "Amis Réunis" (balle pelote) école communale - Wodecq

- Dim. 9** Conférence du Cercle Horticole - "Beaubourg" 9h30  
Grand Dîner des "Amis Réunis" (balle pelote) école communale - Wodecq
- Ven. 14** Souper de O.V.R. - Ferme de Fourquepire - 19h00
- Sam. 15** Banquet de Ste Cécile de la Philharmonie de Wodecq - école communale
- Dim. 16** Fête de St Joseph et dîner à l'école libre rue du Pont, 54 - Ellezelles
- Mar. 18** Psychomotricité pour les enfants (ONE) inscription obligatoire - rue de Renaix, 35 (locaux de l'ONE) - 14h00
- Sam. 22** Nuit blanche pour se mettre au vert "Les semis de grand-père" (nocturne) Eco-musée du Pays des Collines
- Dim. 23** **Pâques** - Messe polyphonique en présence de la chorale des collines - église St Pierre aux Liens Ellezelles - 9h45
- Lun. 24** **Lundi de Pâques** - Gaufres - Promenade Jean Nature - Promenade Guide Nature - Eco-musée 14h30
- Dim. 30** Inauguration de la saison "coupé, tourné, sculpté... le bois renaît" (exposition) et ateliers reconstitués - Eco-musée La Hamaide - 15h00
- Lun. 31** du 31 mars au 4 avril - Stages multisports par le F.C. Ellezelles - Complexe Sportif

## AVRIL

- Dim. 6** Promenade "Les Fermes d'Ostiches" départ Eco-musée La Hamaide - 14h30
- Sam. 12** Lavage des voitures org. par l'amicale des parents de l'école communale de Wodecq  
Souper spectacle pour "Emilie" par Asbl Action—Solidarité - salle "Chez Nous" Ellezelles - 19h00
- Dim. 13** Conférence du Cercle Horticole salle "Beaubourg" - 9h30  
Après-midi dansante org. par l'Amicale de notre Temps - salle "Beaubourg" - 15h00
- Mar. 15** Massage bébés par les infirmières ONE inscription obligatoire - rue de Renaix, 35 (locaux de l'ONE) - 14h00
- Sam. 19** Fête du Printemps - école de la communauté française - Ellezelles - à partir de 16h00  
Concert de gala de la fanfare royale les "Amis Réunis" - salle "Chez Nous" - 19h30
- dim. 20** Réunion—Conférence de la section locale Apicole - Maison du Parc Naturel - Ellezelles

Ce calendrier des activités se veut le reflet le plus exact possible de la très riche animation de notre entité. Il se peut que, malgré tous nos efforts, l'une ou l'autre manifestation nous ait échappé. Nous vous prions de bien vouloir nous en excuser et surtout de nous avertir au **068 54 42 17** ou **adi-fetes@ellezelles.be**

Merci.

E.R. : Benoît Deschamps  
rue St Mortier 14  
7890 Ellezelles

